

APARECE LOS SABADOS
POR SU IMPRENTA

EL MENTOR

TIENE EDITOR
RESPONSABLE

Periódico independiente ; ; Defensor de los intereses de la región

EL MENTOR

Periódico semanal

Suscripción y avisos adelantado
Localidad trimestre . . . \$ 3.—
" semestre 5.50
" un año 10.—

TARIFA DE ANUNCIOS

Avisos Permanentes
El centímetro a columna al mes \$0.40
Se consideran avisos permanentes los que deban publicarse mas de tres meses.
Avisos móviles.
El centímetro a columna mensual \$0.50
Avisos cuya permanencia no alcance un mes. convencional.
La página mensual . . . \$60
" media página mensual . . \$55
Solicitudes, previa censura de la Dirección, la línea a columna \$0.40
Los textos de los avisos permanentes podrán modificarse los interesados una ó dos veces en el mes
Avisos en primera página, se cobrarán tarifa doble

Horario de Trenes

Estacion CHOELE-CHOEL

Para Buenos Aires
Martes y Viernes a las . . . 0.44
Miércoles y Sábado 10.25
Para NEUQUEN
Martes y Viernes 16.52
Lunes y Jueves 3.54
De Bahía Blanca a Patagones
Lunes, Miércoles, y Viernes
A las 10.40
Regres: Martes, Jueves y Sábado
A las 10.40

Juzgado de Paz

—HORARIO: de 13 a 17—
Todos los días hábiles

BALSAS OFICIALES

HORARIO

Desde el 1° de Octubre al 31 de Abril regira el siguiente HORARIO: De salida del sol a 8 y de 9 a 12, tarde de 14 a 16 y de 17 a entrada de sol
Domingos y días feriados, se hará un servicio de pasajeros y tráfico liviano únicamente
El libro de quejas se encuentran en: poder del Encargado a disposición del público, una vez insertada la queja se ruega cortar el duplicado y depositado en la primer oficina de correos a cuyo efecto el balsero entregará sobre y estampilla gratuitamente.

REDACCION

ENERGIAS INÚTILES

El gran viejo de luengas barbas y cabellos blancos co-

Permanente: Ferro Carril del Sud

ESTACION CHOELE CHOEL

Por falta de espacio nos vemos en la necesidad de retirar en parte por ahora nuestro permanen-

te. Esto no quiere decir que abandonemos la causa, es demasiado justa para hacerlo, y por consi-
mo la nieve había creado el bienestar de su familia y los posteriores días de aquella vejez, que debía ser tranquila, veíanse amargados por continuas rencillas entre sus hijos. Claramente preveía el fin triste de su casa ante hijos tan desunidos y así cuenta una antigua conseja hispana que una tarde cuando sangraba el crepúsculo en poniente reunió bajo la encina solariega a los siete vástagos de aquel robusto tronco que se sentía bajar a la tumba y entregándole un fuerte haz de siete varas pasólo de mano en mano pidiendo que lo doblaran, inútil fué la fuerza aislada de los mancebos para doblar el haz y al convencerse de la imposibilidad pidiéronle al padre que lo hiciera. Separando, el padre, las 7 varas fué doblándolas una a una y al hacerlo pedía a sus hijos que no olvidaran el ejemplo de aquel haz.

Y esta gran familia que con intereses comunes y común finalidad habita la región parece que necesita un viejo como a aquel para que les pruebe que "l'union fait la force"; pletórica de energías, con profusión floren en ella las iniciativas plausibles, brotan vástagos vigorosos capaces de llevarlos a la práctica pero un personalismo rabioso, un egoísmo sordido malogra cuanto inicia en pro del bien común. Las energías de todo este núcleo de población, que unida puede obrar milagros, se disgregan continuamente mal dirigidas o dirigidas por senderos diversos y hasta encontrados, doce sociedades incipientes en mayor ó menor grado, se han improvisado en una región donde tres quedan desenvolverse normalmente, en cuatro de ellas por lo menos el personalismo, la sed de figuración y el interés destruyen las buenas intenciones de sus fundadores. Y es que también falta educación social, no hay reunión ó una asamblea donde a raíz de la menor discusión no se formen cuestiones personales ó donde no se haga cuestión de amistad y así resulta que las sociedades son medios de disociación.

Energías sin aplicación ó mal dirigidas, son energías inútiles, jamás rendirán el fruto esperado se anularán ó serán rémora para el triunfo de energías mas sanas y de mas nobles aspiraciones. Mañana cuando en el ambiente flóten menos ansias de ser algo, menos petulancia y menos inte-

reses mezquinos, mañana cuando un núcleo de peronas capaces, bien intencionadas y saturadas de un alto espíritu de sociabilidad encauce por el buen camino su caudal de energías en marcha, esa columna triunfará seguramente a pesar del medio y la ruindad del ambiente.

A esas personas capaces que existen en la región pero que no actúan con el interés que debieran, a esas personas nos uniríamos nosotros para decirles «la unión hace la fuerza» ¿y...?

DOS MANIFIESTOS

La Sociedad Española de Choel-Choel ha lanzado un manifiesto explicando las causas de su actitud al deponer una CD que consideraba incapaz y en él se llama a la concordia y al olvido con el objeto de estrechar filas y encauzar a la sociedad en un camino de franco progreso.

El Club Atlético Belgrano de Isla Grande ha hecho circular otro manifiesto donde después de incitar a la juventud a rendir a los deportes el culto que merecen define el perfecto Sportmen y declara que olvidando agravios de quienes quisieron destruirlos abre sus puertas a todo jóven verdaderamente entusiasmado del Sport.

Los dos manifiestos coinciden en un punto; en que no existen agravios y en que se invita a todos a la acción común, el del Club Atlético Belgrano, sobre todo, está concebido en términos tales que hablan mucho y alto de los miembros de esa floreciente institución. Es esto una saludable reacción sobre las normas comunes de sociabilidad, y de continuar en ese tren esperamos que ha de haber una revisión total de valores y que sin odios ni suspicacias las instituciones que así inician este año de ejercicio han de dar un alto ejemplo de sociabilidad, de respeto y de un alto espíritu de equidad.

AGRADECIENDO

El estimado colega «Rio Negro» de General Roca en su número del 16 etc. se ocupa de nuestro suplemento «Páginas Rurales» en términos elogiosos que agradecemos sinceramente.

Ello importa para nosotros, un apreciable estímulo al que que-

guiente, á la terca indiferencia de la empresa opondremos la firmeza que aquella merece.

dámos obligados. Gracias colegas.

Ingrata tierra, no veas ni el polvo de mis huesos

En Fray Luis Beltrán existe una sociedad a cuya fundación propiciada por el director de la Escuela Nacional contribuyó en forma destacadísima Don Angel Bordo que fué su primer presidente y quien mas contribuyó a llevarla a un relativo nivel de prosperidad, sacrificando acaso muchas horas de trabajo en su chacra ó en su escritorio. Vecino de singular prestigio y de una rectitud de criterio que es digna de encomio, fué llevado a la vida pública nombrandose el Comisario de Lamarque con el beneplácito de toda la Colonia que veía en él una garantía segura de justicia y de orden.

Transcurre el tiempo y, a pesar de que Bordo continua siendo el funcionario ideal y de que todos se sienten contentos de su acción como comisario, tanto como de su acción de vecino, un buen día el Gobernador resuelve de un plumazo su traslado a «El Cuy». Inmediatamente un numeroso grupo de vecinos se reúnen y rápidamente dos telegramas con mas de 200 firmas piden se deje sin efecto el traslado y mientras tanto la sociedad de que el fué alma y en cuyos estatutos se establece que se velará por la corrección de los empleados, nada ni un solo paso en el sentido de conseguir que no se lleve a efecto ese traslado.

Aisladamente los vecinos que no forman parte de una organización han hecho mas que los que estaban organizados ¿Qué significa esto? ¿será improvisación? ¿será desidia de la C. Directiva? ¿será que se estará de acuerdo en que quien fue su principal propulsor debe ser trasladado? ¿Quién fué aquel que dijo Ingrata tierra, no tendrás ni el polvo de mis huesos?

Aclarando un error

El Director de la Estación Agronómica del F. C. S. en Cinco Saltos Ing. Don Juan Barcia-Trelles, ha tenido la gentileza de dirigirnos la carta que damos á continuación, en la cual explica nuestro error al dar en

el número anterior como huevos de filoxera, los que en realidad son quistes larvários de Margarodes vitium

Debemos declarar en nuestro descargo que él fué producido por el colono que nos envió la planta asegurando ser huevos de filoxera, por lo que no tuvimos inconveniente en darlos como tales, desde que nuestros escasos conocimientos en la materia no nos autorizaban á negarlo.

Salvado este error, la carta del Ingeniero Barcia Trelles tiene otro interés especial para nuestros colonos en lo que se refiere a las conferencias que se propone dar entre nosotros ya en la estación del F.C.S. o en un local de este pueblo.

A fin de que ellas puedan ser oídas por el mayor número posible de vecinos, sería conveniente formar una comisión que combine con el distinguido agrónomo día y hora que resulte mas a propósito para ello.

Como en todo aquello que pueda reportar un beneficio colectivo «EL MENTOR» queda á las órdenes de la comisión que se nombre para todas las publicaciones que sean necesarias a efecto. — Vá la carta.

Cinco Saltos 15 Enero 1923
Señor Director del Semanario
"EL MENTOR"
Choele-Choel

Muy señor mio:

Acabo de leer el articulo, La filoxera en los viñedos del Rio Negro" publicado en el N° 49 del semanario de su ilustrada dirección y cuyo es el párrafo siguiente:

"La terrible plaga ha empezado tambien cundir en nuestra Colonia. Tenemos en nuestra redacción una planta con gran cantidad de pequeños "huevitos" presentando el aspecto de una raíz de papa cuando ésta empieza a formar, y los que al romperse despiden un olor fétido, casi insoportable..."

Cumpliendo con un deber profesional, tan elemental como ineludible, me permito comunicar á Vd. que esos corpúsculos es feroides y amarillentos que, al ser aplastados entre las yemas de los dedos, expulsan una materia cremosa, de olor nauseabundo, no son huevos de filoxera ni de otro ningún insecto, si no quistes larvários de un hemiptero denominado Margarodes vitium, muy comun en nuestra zona y descrito en el capítulo VII, páginas 45 á 51 de mi folleto "Varias plagas de los frutales en el valle superior del Rio Negro", aparecido el 1919 y del cual remito a Vd. un ejemplar por separado, junto con otras publicaciones de esta Estación

Agronomica.

La filoxera se presenta, principalmente, en forma de larvas radicícolas, semejante a pequeños pulgones amarillentos y cuyo tamaño, variable según el estado de desarrollo del parásito, no excede de un milímetro. Dichas larvas son ovíparas y parthenogenéticas, es decir, que, sin previa fecundación, ponen huevos fértiles, los cuales son también amarillentos y miden un tercio de milímetro de longitud. En la actual época del año, es fácil encontrar larvas y huevos sobre las raíces de cepas filoxeradas, formando grupos más o menos numerosos, perceptibles a simple vista y que, observados con una lupa, ofrecen el aspecto de semillitas de alfalfa.

Sería conveniente, salvo su mejor parecer que «EL MENTOR» se hiciera eco de la presente noticia, para evitar que alguien pueda tomar los quistes de Margadorodes por huevos de filoxera. Sobre este último parásito, que amenaza seriamente a nuestra riqueza vitícola, muy en breve publicaré un opúsculo, explicando los caracteres y biología del insecto, así como los medios para combatirlo. También me propongo dar varias conferencias acerca del mismo tema entre las cuales tendría la mayor complacencia en dedicar una a los laboriosos viñadores de Choele Choele, siempre que el asunto les interese lo suficiente para molestarse en acudir a escuchar mi modesta palabra. Dispongo, al efecto, de un amplio coche ferroviario, destinado a conferencias agrícolas, construido ad hoc y dotado de especial instalación para proyecciones luminosas; pero como la estación Choele Choele se halla un tanto apartada de la Cañona, quizá sería preferible para mayor comodidad del público, utilizar algún local del Pueblo que disponga de luz eléctrica o bien de acetileno, pues cuento con linternas de proyecciones adaptadas a ambos sistemas de alumbrado.

También estoy a la disposición de los agricultores de esas islas para revisar los viñedos que crean sospechosos de ataques filoxéricos o de otras enfermedades.

Me es grato aprovechar esta oportunidad para saludar a Vd con toda consideración y ofrecerme su atento S. S.

Juán Barcía Trelles.

Accidente Fatal

El martes 16 del cte, en circunstancias que el Sr. Santiago Vincenti paseaba por el campo "El Hinojo" en compañía de dos nietos, hijos del Sr. Carlos Lan, tuvo la mala suerte de errar el paso en un zanjón, volcándose el sukki que fué arrastrado por las aguas. A la vista del peligro el Sr. Vincenti quiso salvar los dos

niños, pero le fué imposible poder tomarlos yéndosele el mayor, Carlitos, hermosa e inteligente criatura de 10 años de edad, que pereció ahogado.

En trñ del miércoles fué conducido el pequeño cadaver a

Bahia Blanca para su inhumación

Acompañamos a la desolada familia en su inmenso dolor, deseandoles conformidad y resignación en el rudo golpe con que los hiere el destino.

D' Jacobo Martinez

— MEDICO CIRUJANO —

— Consultas todos los dias —

Choele Choele

F. C. S.

EL TOURING CLUB ARGENTINO

— Sus Orígenes —

(Continuación)
entre la capital federal y Bahía Blanca, con una bifurcación en el Azul para llegar por el Tandil y Balneario hasta Mar del Plata y Necochea.

Las gestiones tuvieron un éxito inmediato y hasta cierto punto inesperado, pues los vecinos rios y las comunas de los pueblos del recorrido ofrecieron su más decidido concurso: unos iniciaron el arreglo de los caminos de acceso a sus respectivos ejidos y otros prometieron recursos y elementos de trabajo.

El proyecto del T. C. A. comprendía el camino de Matanza que reunía buenas condiciones por su estado de conservación y por el número e importancia de las poblaciones que atraviesa, continuando hasta el S. C. de la línea ferrea y pasaría por Cañuelas, Uribelarrea, Lobos, Saladillo, La Barra, La Ciosa, General Alvear y Talpaque, para llegar al Azul aprovechando parte de los caminos existentes y de otros que estaban a la sazón en arreglo.

Construida la arteria principal, el trabajo complementario comprendería realizarlo a la ley del Ing. Mitre, facilitando el acceso a las estaciones.

El entonces vocal de la Comisión Directiva, doctor Pedro

a los gastos que demandaran la construcción del camino general a Bahía Blanca.

El proyecto fué aprobado por gran mayoría y convertido en ley. El Touring Club Argentino, con el triunfo obtenido, afianzó su personalidad como factor del progreso y como institución patriótica y civilizadora.

Naturalmente, como se trataba de una obra de largo aliento, su realización plena ha sufrido dilaciones. En los últimos tiempos, en una conferencia de los intendentes municipales de la provincia de Buenos Aires, realizada en la ciudad de B. Blanca se agitó nuevamente el proyecto, que el T. C. A. acogió con doblado entusiasmo. Se han iniciado los trabajos por secciones. Es natural que la obra sufrirá nuevas demoras, por las diversas circunstancias opuestas a su realización. Pero el pensamiento está en marcha desde 1908 y será una realidad mañana.

EL CAMINO DE MAR DEL PLATA A QUEQUEN

El camino general de Mar del Plata al Quequen, el T. C. A. por intermedio de una empresa constructora, hizo colocar doce puentes sobre los arroyos Brusquita, Suarez, Pantanoso, Ba-



Dtor. José Ayerza.



Ing. Carlos Maschwitz.

O. Luro, en su carácter de diputado nacional, comprendiendo que por su magnitud la obra podría sufrir demoras y los recursos del presupuesto provincial resultarían insuficientes presentó un proyecto de ley cuya virtud la Nación contribuiría con la suma de \$ 300.000

llenera Saco, Carolina, Chocari Pescado, Nutria, Mansa, Malacara, Moro y Zanjón del Moro Colocaronse también tres cajones de madera, con sus correspondientes terraplenes y tres alcantarillas de material, habiendo reparado 124 kilómetros de

(Continuará)

Esteban Uladós

ALMACÉN, TIENDA y FERRETERIA

Único Representante de las afamadas Lámparas á alcohol carburado

— COMALUMBRA —

La casa que mas barato vende en toda la región

Choele-Choele

F. C. S.

El Modelo

Zapateria, Libreria y Jugeteria

Especialidad en calzado Americano
Materiales de primer Orden

— Trabajo Esmerado —

Vicente Nebreda

Choele-Choele

F. C. S.

ARGENTINO HOTEL

SERVICIO ESMERADISIMO

PARA FAMILIAS y PASAJEROS

Alumbrado eléctrico en todas las habitaciones : : :

Atendido personalmente por su dueño

Agustin Vicente

CHOELE-CHOELE

F. C. S.

Domingo D'Anna

(Agente de Negocios)

- - Remates y Comisiones - -

Sub Agente para la venta de los factores PAVESI P. 4 á cuatro ruedas motrices

Informes generales

LAMARQUE — COLONIA CHOELE CHOELE. Arriendo y sub-arriendo de chacras-Tramites en el Banco Hipotecario Nacional y ante la oficina de Tierras y Colonias.

VENDO: una chacra bien poblada con costa al Rio.

en un solo lote dos chacra bien alfalfadas

Un molino SAMSON con tanque australiano, Capacidad de un millon de litros.

Cuatro Chacras con grandes y muy buenas mejoras. Dos Autos en buen uso.

450 Novillos y vacas gordos.

Próximamente REMATE.

HERRERIA y CARPINTERIA

Taller de Carruajes

Juan Cifre

Choele-Choel F. C. S.

Granja "Santa Gregoria"

Especialidad en quesitos para postre y tipo Reggiano Marca Chimpay

Julian Pawly

Chimpay F. C. S.

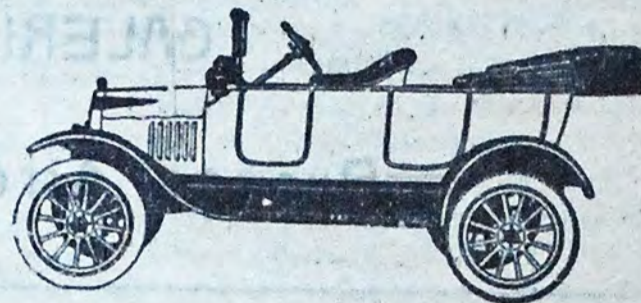

— AGENTE GENERAL —
M. A. FINGER

GENERAL ROCA. RIO NEGRO F. C. S.

Cabaña "LOS SAUCES"

Venta de carneros Lincon y Rambouillet
Procedentes de las mejores Cabañas del Pais

SUCESION MARCELINO GONZALEZ

Colonia Josefa, Via Choele Choel F. C. S.

SASTRERIA

= DE =

SIMON BAIGUN

AVISO a mi distinguida clientela y público en general, que he traído un surtido especial de casimires Ingleses y Franceses a precios sumamente módicos.

Choele-Choel Hotel Rio Negro

VIVERO y COLMENAR LOS ALAMOS

Venta de miel de abeja
POR MAYOR Y MENOR

Arboles frutales y forestales de todas clases
VENTA DE COLMENAS COMPLETAS

JUAN ROSAUER

PASO PEÑALVA - Isla Ch. Choel

Gran Hotel "Barcelonés"

— DE —

Celso Domenech

842 - MORENO - 842
Unión Telefónica 5179.—Rivadavia

— — — BUENOS AIRES — — —

Doctor Vuono
Médico Cirujano

Director del Hospital Santa Genoveva

— Lamarque —

Atiende llamados de cualquier punto de la region

Consultas en Choele Choel martes y viernes de 13 a 17
En la casa que ocupa el Juzgado de Paz

Panaderia
Carniceria
y Mercadito

= de =

FULVI Hos.

— VILLA GALENSE —
Col. CHOELE-CHOEL.



IMPRESA

El Mentor

Especialidad en trabajos

Comerciales.

PRECIOS MODICOS

CHOELE-CHOEL
F. C. S.



La Confianza

— DE —

Ramon Castañeda

Servicio de coches entre la Estacion y el Pueblo.

Viajes a la campaña

Recibo y despacho encomiendas

PRECIOS MODICOS
CHOELE CHOEL



3 Razones

de peso y de \$\$\$\$ para que Vd. prefiera en su casa antes que cualquier otro el Jabón Hughes Mas barato mejor calidad Fabricación local

Panaderia y Carniceria

— DE —

Fernando Krenn

— Acopio de frutos del pais —

Choele-Choel ; Lamarque

Almacén Tienda

y

Ferreteria

José A. Novo

LAMARQUE Colonia Ch. Coel



GADANO y PEPA

Comisiones

ESCRITORIOS
562/63

GALERIA GÜEMES

==Buenos Aires==

"LA VALENTINA"

< O >

==Bodega y Viñedos==

- DE -

Enrique Gadano

COLONIA CHOELE CHOEL

F. C. S.

GRAN TALLER

de Renovación de Neumáticos
de

BONATO Hnos.

Reparaciones garantidas de cubiertas y cámaras de
Automóviles de todas clases

Santa Fé 2811

Agente GERARDO PALACIO

BUENOS AIRES

CHOELE CHOEL

U. T. 6195 Juncal

F. C. S.

Antonio Doric

Almacén, Carnicería, Verdulería y Depósito de Forrajes

Representante de la Tintorería LOS MIL COLORES

Taller de Modas PARA SEÑORAS SEÑORITAS Y NIÑAS

Choele-Choel

Fonda y posada LA NEUTRAL

Comodidades para familias y pasajeros. Atendida por su propio

Pedro S. Fenández

Esso Petrol

Isa Choele Choele

ATENCIÓN "COLONOS"

Si necesitan comprar Máquinas y sus repuestos de las ya afamadas MARCAS M^c.Cormik Deering y Case. Como también Aceites y Grasas. Dirijirse á su agente en ésta Colonia.

José Villanova

Col. Choele-Choel

Is'a Grande

ISMAEL FERNANDEZ BERNARDO

Escribano Nacional

General Roca

F.C.S

Atiende en Choele-Choel á los que necesiten sus servicios profesionales en el Hotel Argentino el segundo y último miércoles de cada mes.

Ynformes en Gra'l. Roca y Hotel Argentino en esta

Granja "La Pobrecita"

DE

ALEJO L. BARRIOS

Venta de miel de abeja, extractada con máquinas modernas. Envases para frutas y cajones para colmenas, a precios módicos

Choele-Choel

Rio Negro

Hotel "Rio Negro"

Comodidades para familias y pasajeros. comedor reservado Servicio esmerado

AYUSO Hnos.

CHOELE-CHOEL

(Rio Negro)

PELUQUERIA

— Trabajo esmerado, é higiene —

de
AVELINO GRANO de ORO

TALLER DE BORDADOS a Máquina SE RECIBEN ALUMNAS por

la SEÑORITA Emilia Grano de Oro

Lamarque

Colonia Choele-Choel.

Marcelino Pérez

— COMISIONISTA —

Entre Bahía Blanca Choele Choel y Colonia

Recibe órdenes: En Choele Choel, Hotel Rio Negro en Lamarque, Hotel Lamarque en Villa Galense, casa del Señor Serapio Lorente, en Bahía Blanca Hotel Sud América



PANADERIA

LA COLONIA

de

FRANCISCO

VISCARRET

Elaboración mecánica

I. Grande Choele-Choel

